



ENLARGED CITY SCHOOL DISTRICT OF
MIDDLETOWN
Every Student. Every Day.

2021-22 School Budget Vote: Tuesday, May 18

Middletown budget below state-mandated tax cap

A MESSAGE FROM SUPERINTENDENT *Richard Del Moro*

Our budget cycle this year was more complex than ever before. Our district was presented with a variety of pandemic-related needs as well as our continued desire to make significant investments in programming, opportunities to accelerate student learning, well-being recovery, and Capital improvements. As we continue to learn more about the impacts of the pandemic and plan for the 2021-22 school year and beyond, we are confident this year's budget demonstrates our continued commitment to investing the necessary resources for student success.

The proposed **budget** for the **2021-22** school year is \$210,221,201, which is a **0% tax levy increase**. We are asking our community to consider this proposal and vote on Tuesday, May 18. This represents a \$10,225,583 increase - or 5.11% increase over the current budget. This also includes a \$100,000 Capital Outlay Project for window masonry repairs at Twin Towers Middle School.

We know these have been trying financial times for many in our community, so we are pleased to present a budget with no tax levy increase - and keep our current level of programming intact. As recently as late-March, this didn't seem possible. State aid traditionally accounts for more than half of our revenues, and we did not expect to receive a significant increase in Foundation Aid, as we indicated during our budget component presentations at Board of Education meetings in January, February and March.

In April, we learned Middletown would receive an unexpected 17.65% increase from last year - or

\$13,634,222 to now total \$90,881,159. The added Foundation Aid enables us to carefully craft the budget you see before you. As a result of this substantial, unanticipated, increase in Foundation Aid we are able to present this zero tax levy increase budget.

One of the Board of Education's major responsibilities is being a key partner with the Superintendent on the development of the annual school budget. The Superintendent and Board have listened to your concerns over the past year and continue to be focused on their goal of providing our community with robust programs and support in a fiscally responsible manner. I am confident this budget is aligned to this goal.

In addition to the annual budget, I am asking you to consider Proposition 2, a creation of a Capital Reserve Account. This account enables us to allocate \$20 million, over a 20-year period, for necessary future voter-approved Capital Projects. This reserve would limit the effect capital projects would have on your future tax levy. A positive vote on Proposition 2 will not result in any additional taxes to you.

I am proud of the hard work our students, teachers, administrators and support staff continue to put forth for our district. I want you to know the District continues to be fully committed to our students and families as we look ahead to next year and beyond. During this time of uncertainty, we remain committed to working together to emerge stronger. We will persevere.

As always, we are here for you and your families.

HOW TO VOTE

When: May 18, 2021, 7 a.m.-9 p.m.

Where: Voting sites include Middletown High School, Presidential Park Elementary School and Maple Hill Annex at Truman Moon. If you are unsure where you vote, please contact District Clerk Taryn Clark at (845) 326-1196.

Eligibility: You must be a U.S. citizen who is at least 18 years old, be a resident of the Middletown school district - and have been one for at least 30 days prior to the vote.

Absentee ballots: Applications available by calling (845) 326-1196.

The voting process: Voting only takes about five minutes. You will vote yes or no for the proposed budget, and on a capital reserve fund proposition. You also will elect three candidates to the nine-member Board of Education. Each seat carries a three-year term, which begins in July. The candidates, listed in alphabetical order, are: Amanda Barone, Paula Blumenau, Anthony Heyward, Dr. Felicia Ibezim, John Perrino, Juana Roberts-Currie, Valerie White, Mitchell Williams.

Questions: For budget-related questions, please call the business office at (845) 326-1195. Direct voting questions to (845) 326-1196.

**BUDGET
 VOTE AT A
 GLANCE**

VOTE DATE

**TUESDAY
 MAY 18, 2021**

PROPOSED BUDGET

\$210,221,201

TAX LEVY INCREASE

0%

**2% TAX CAP
 ALLOWED**

1.96%

**Budget notice/Vote on
 Proposition 2**

Visit page 2

**Three-part budget
 comparison**

See page 3

**Seeking Excellence
 in Education**

Read page 4

VOTE 2021-22

In addition to the 2021-22 budget, voters will elect three members to the Board of Education. Each new position carries a three-year, unpaid term and begins July 1. You may vote for up to three candidates on the ballot. These candidates are listed alphabetically:

- Amanda Barone**
- Paula Blumenau**
- Anthony Heyward**
- Dr. Felicia Ibezim**
- John Perrino**
- Juana Roberts-Currie**
- Valerie White**
- Mitchell Williams**

For more information on the candidates, please visit the district website at

www.middletowncityschools.org.
 Click on the "Budget/BOE Elections" icon.



ENLARGED CITY SCHOOL DISTRICT OF

MIDDLETOWN *Every Student. Every Day.*

PROPOSITION NO. 2: ESTABLISHMENT OF A CAPITAL RESERVE FUND

Middletown school district voters also will consider a proposition to create a capital reserve fund, which if passed will enable the district to move up to \$20 million of unassigned fund balance over a 20-year period, as determined by the Board of Education. These funds can be used to offset the costs associated with future capital projects, and minimize or eliminate potential tax levy increases - and for unanticipated capital projects, such as a boiler repair or an alarm system breakdown.

HERE IS THE EXACT WORDING OF THE PROPOSITION:

Shall the Board of Education (the "Board") of the Middletown City School District (the "District") be authorized to establish a new capital reserve fund pursuant to Section 3651 of the Education Law of the State of New York, to be known as the "2021 Capital Reserve Fund," to pay costs of the construction, reconstruction, renovation and equipping of School District buildings and other facilities, including original equipment, machinery, apparatus, appurtenances, furnishings and other incidental improvements in connection therewith, in an ultimate amount of \$20,000,000 (plus interest earned thereon), having a probable term of twenty (20) years and be authorized to raise \$20,000,000 to fund such capital reserve fund in the current or future years with annual appropriations to be determined by the Board of Education from surplus funds remaining in the District's unassigned fund balance?

SCHOOL DISTRICT BUDGET NOTICE

| Overall Budget Proposal | Contact: Michael Tuttle (845) 326-1195 | Budget Adopted for the 2020-21 School Year | Budget Proposed for the 2021-22 School Year | Contingency Budget for the 2021-2022 School Year * |
|---|---|--|---|---|
| Total Budgeted Amount, Not Including Separate Propositions | | \$199,995,618 | \$210,221,201 | \$207,471,201 |
| Increase/Decrease for the 2019-20 School Year | | | \$10,225,583 | \$7,475,583 |
| Percentage Increase/Decrease in Proposed Budget | | | 5.11% | 3.74% |
| Change in the Consumer Price Index | | | 1.23% | |
| A. Proposed Levy to Support the Total Budgeted Amount | | \$77,404,150 | \$77,404,150 | |
| B. Levy to Support Library Debt, if Applicable | | \$0 | \$0 | |
| C. Levy for Non-Excludable Propositions, if Applicable | | \$0 | \$0 | |
| D. Total Tax Cap Reserve Amount Used to Reduce Current Year Levy | | \$0 | \$0 | |
| E. Total Proposed School Year Tax Levy (A + B + C - D) | | \$77,404,150 | \$77,404,150 | \$77,404,150 |
| F. Total Permissible Exclusions | | \$4,735,684 | \$4,354,258 | |
| G. School Tax Levy Limit, <u>Excluding</u> Levy for Permissible Exclusions | | \$79,657,305 | \$78,921,279 | |
| H. Total Proposed School Year Tax Levy, <u>Excluding</u> Levy to Support Library Debt and/or Permissible Exclusions (E - B - F + D) | | \$72,668,466 | \$73,049,892 | |
| I. Difference: G - H (Negative Value Requires 60.0% Voter Approval - See Note Below Regarding Separate Propositions) | | \$6,988,839 | \$5,871,387 | |
| Administrative Component | | \$20,477,629 | \$21,131,245 | \$20,631,245 |
| Capital Component | | \$33,279,595 | \$34,071,208 | \$33,571,208 |
| Program Component | | \$146,238,394 | \$155,018,748 | \$153,268,748 |

* Contingency budget for the 2021-22 school year, should the proposed budget be defeated pursuant to Section 2023 of the Education Law. A contingent budget would eliminate the staff positions, additional budget requests, levels of extracurricular activities, all equipment, charges for all use of facilities and tax levy adjustment

** List Separate Propositions that are not included in the Total Budgeted Amount: (Tax Levy associated with educational or transportation services propositions are not eligible for exclusion and may affect voter approval requirements)

| Description | Amount |
|--|--------|
| 2021 Capital Reserve 20 years / 20 Million dollars | \$ |
| | \$ |
| | \$ |
| | \$ |

Under the Budget Proposed for the 2021-22 School Year

Estimated Basic STAR Exemption Savings¹

\$825

The annual budget vote for the fiscal year 2021-22 by the qualified voters of the Middletown City School District, Orange County, New York, will be held at Middletown High School, Presidential Park Elem, and Truman Moon Annex school(s) in said district on Tuesday, May 18, 2021 between the hours of 6:00am and 9:00pm, prevailing time in the Middletown High School, Presidential Park Elem, and Truman Moon Annex school(s), at which time the polls will be opened to vote by voting ballot or machine.

1. The basic school tax relief (STAR) exemption is authorized by section 425 of the Real Property Tax Law.

REVENUES

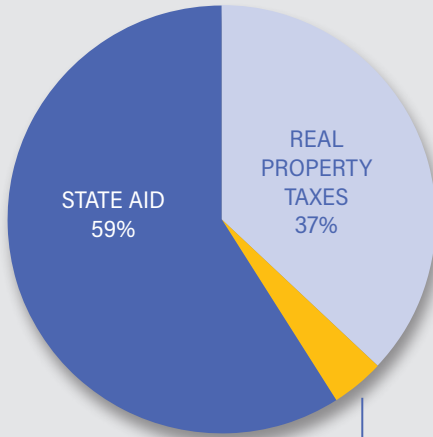

OTHER REVENUE: 4%
(PILOTS, INTEREST,
UTILITY TAX, ETC.)

THREE-PART BUDGET COMPARISON

All New York State public schools are required to report appropriations in three categories: administrative, program and capital. The following data shows how next year's budget is broken down under this formula:

ADMINISTRATIVE: \$21,131,245

The administrative budget includes salaries and benefits for all professional staff members. It also includes clerical staff, public information, curriculum development and supervision, research, planning and evaluation, legal services and board of education-related costs.

PROGRAM: \$155,018,748

The program budget includes salaries and benefits for all teachers, guidance counselors, aides, psychologists, nurses, social workers and speech therapists. It also includes in-service training, library costs, transportation and co-curricular programs and interscholastic athletics.

CAPITAL: \$34,071,208

The capital budget includes debt service on buildings, operations and maintenance costs, including salaries and benefits for all custodial staff members.

EXPENDITURES

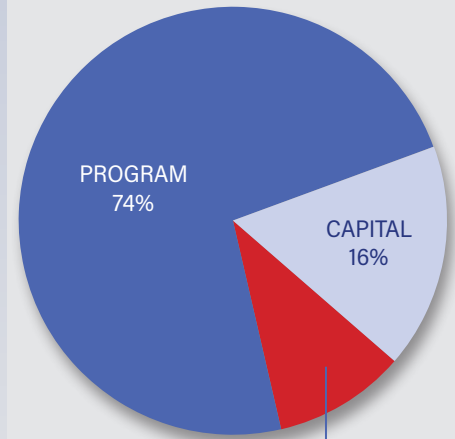

ADMINISTRATIVE: 10%

REVENUES

| | 2020-21 Adopted Budget | 2021-22 Proposed Budget |
|---------------------|------------------------------|-------------------------------|
| STATE AID | \$108,942,131 | \$124,668,034 |
| OTHER REVENUE | \$8,232,991 | \$8,149,017 |
| REAL PROPERTY TAXES | \$77,404,150 | \$77,404,150 |
| FUND BALANCE | \$5,416,346 | \$0 |
| TOTAL | \$199,995,618 | \$210,221,201 |

EXPENDITURES

| | 2020-21 Adopted Budget | 2021-22 Proposed Budget |
|--------------------------|------------------------------|-------------------------------|
| ADMINISTRATIVE | | |
| BOARD OF EDUCATION | \$135,551 | \$138,771 |
| CHIEF SCHOOL ADMIN | \$354,199 | \$371,238 |
| BUSINESS OPERATIONS | \$4,593,497 | \$4,654,583 |
| CENTRAL SERVICES | \$1,937,656 | \$1,995,177 |
| CURRICULUM | \$8,361,255 | \$8,617,234 |
| BENEFITS | \$5,095,531 | \$5,354,242 |
| PROGRAM | | |
| REGULAR INSTRUCTION | \$70,016,533 | \$75,934,920 |
| STUDENTS W/DISABILITIES | \$35,142,516 | \$35,340,865 |
| ATHLETICS | \$1,659,760 | \$1,641,581 |
| TRANSPORTATION | \$10,237,991 | \$10,469,627 |
| INTERFUND TRANSFERS | \$741,900 | \$741,900 |
| BENEFITS | \$28,439,694 | \$30,889,855 |
| CAPITAL | | |
| OPERATIONS & MAINTENANCE | \$12,252,752 | \$14,473,324 |
| SCHOOL RESOURCE OFFICERS | \$784,684 | \$768,559 |
| CLAIMS AND JUDGEMENTS | \$100,000 | \$100,000 |
| DEBT SERVICE | \$14,178,433 | \$13,686,948 |
| INTERFUND TRANSFERS | \$275,000 | \$100,000 |
| BENEFITS | \$5,688,726 | \$4,942,377 |

STAR PROGRAM

The School Tax Relief (STAR) program offers property tax relief to eligible New York State homeowners.

If you are eligible and enrolled in the STAR program, you will receive your benefit each year in one of two ways:

- **STAR credit check.** If you are registered for the STAR credit, the Tax Department will send you a STAR check in the mail each year. You can use the check to pay your school taxes. You can receive the STAR credit if you own your home and it's your primary residence and the combined income of the owners and the owners' spouses is \$500,000 or less.
- **STAR exemption:** a reduction on your school tax bill. If you've been receiving the STAR exemption since 2015, you can continue to receive it for the same primary residence. As long as you remain eligible, you'll see a reduction on your school tax bill for the amount of your STAR exemption. Note: The STAR exemption is no longer available to new homeowners.

*For more information: <https://www.tax.ny.gov/star/>

MIDDLETOWN CITY SCHOOLS RESERVE PLAN

| RESERVE TYPE | RESERVE DESCRIPTION | 3/30/2021 ACTUAL BALANCE | ESTIMATED 6/30/2021 ENDING BALANCE | INTENDED USE IN 2021-22 |
|--------------------------------------|--|--------------------------|------------------------------------|--|
| CAPITAL RESERVE | For the cost of any object or purpose for which bonds may be issued. | 3,645,205 | 5,645,205 | Roof Repair at various building |
| WORKERS COMPENSATION RESERVE | For self-insured Workers Compensation and benefits. | 2,179,824 | 2,679,824 | Use \$500,000 for Expenditures |
| UNEMPLOYMENT INSURANCE RESERVE | For reimbursement to the State Unemployment Insurance Fund. | 614,394 | 640,064 | Use \$50,000 for Expenditures |
| DEBT SERVICE RESERVE | For proceeds from the sale of district capital assets or improvement, restricted to debt service. | 4,695,378 | 4,195,378 | Transfer \$500,000 for debt service payments |
| PROPERTY LOSS RESERVE | To cover property loss. | 541,250 | 541,631 | Use as needed |
| LIABILITY RESERVE | To cover incurred liability claims | 1,367,206 | 1,368,171 | Use as needed |
| TAX CERTIORARI RESERVE | For tax certiorari settlements. | 7,711,600 | 7,711,600 | Pay Tax Cert Pending Claims |
| COMPENSAATED ABSENCES RESERVE | For accrued 'employee benefits' due to employees upon termination of service. | 4,353,025 | 4,353,025 | Pay accrued employee benefits as needed |
| RETIREMENT CONTRIBUTION RESERVE | For employer retirement contributions to the State and Local Employees' Retirement System. | 3,530,523 | 3,530,523 | Use \$500,000 for ERS Expenditures |
| INSURANCE | Fund any loss, claim, action or judgement regarding Middletown Health Plan | 2,003,336 | 2,003,336 | Use as needed |
| RETIREMENT CONTRIBUTION SUB-FUND TRS | To fund employer retirement contributions to the New York State Teachers' Retirement System (TRS.) | 1,000,000 | 1,500,000 | Use \$500,000 for TRS Expenditures |

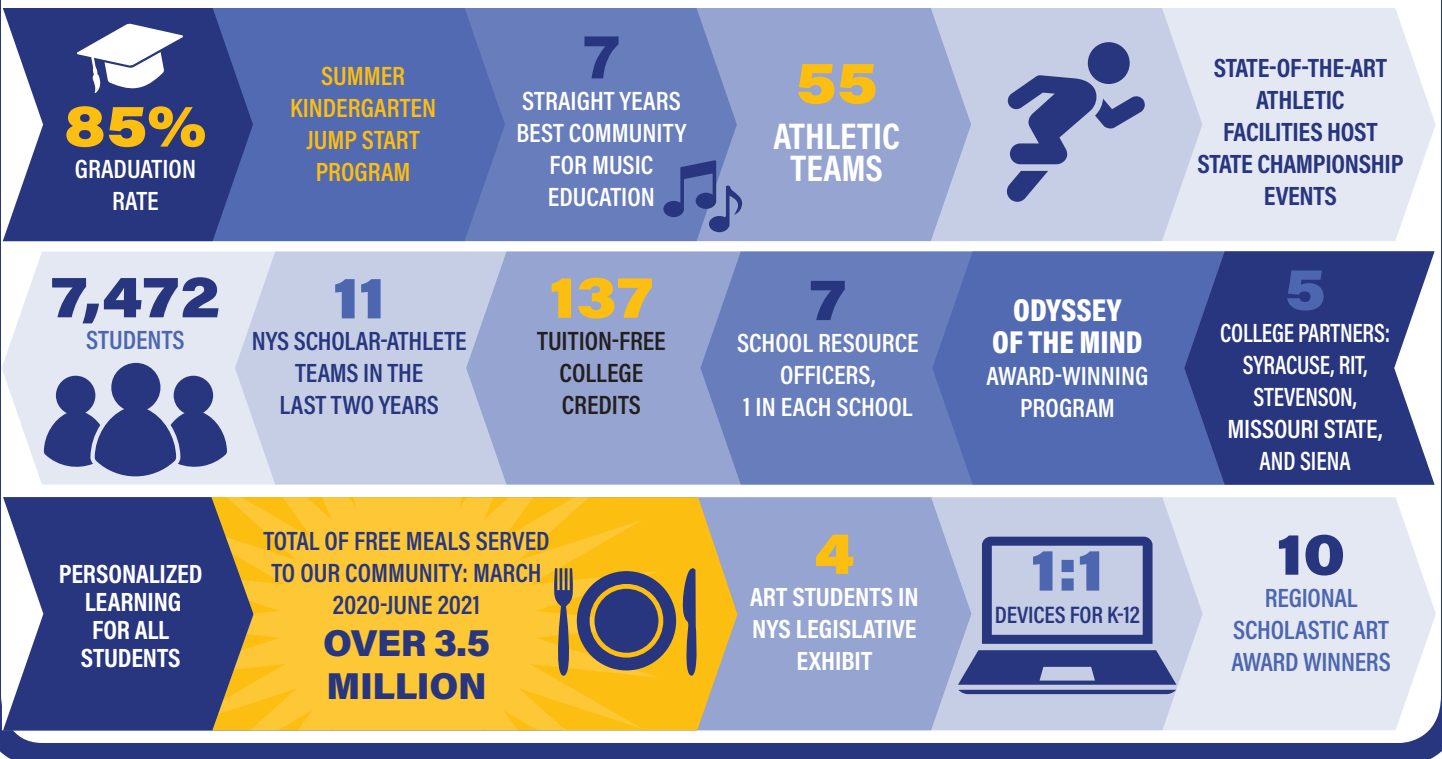
SEEKING EXCELLENCE IN EDUCATION



ENLARGED CITY SCHOOL DISTRICT OF MIDDLETOWN

Every Student. Every Day.

Votación del presupuesto escolar 2021-22: martes, 18 de mayo

El presupuesto por debajo del tope de impuesto encomendado por el estado

Un mensaje del Superintendente *Richard Del Moro*

Nuestro ciclo presupuestario este año fue más complejo que nunca. A nuestro distrito se le presentó una variedad de necesidades relacionadas con la pandemia, así como nuestro deseo continuo de realizar inversiones significativas en programación, oportunidades para acelerar el aprendizaje de los estudiantes, la recuperación del bienestar y mejoras capitales. A medida que continuamos aprendiendo más sobre los impactos de la pandemia y planificamos para el año escolar 2021-22 y más allá, confiamos en que el presupuesto de este año demuestra nuestro compromiso continuo de invertir los recursos necesarios para el éxito de los estudiantes.

El presupuesto propuesto para el año escolar **2021-22** es \$210,221,201, que es un **aumento en la tasa de impuestos de 0%**. Le pedimos a nuestra comunidad que considere esta propuesta y vote el martes 18 de mayo. Esto representa un aumento de \$10,225,583, o un aumento de 5.11% sobre el presupuesto actual. Esto también incluye una inversión en un proyecto capital de \$100,000 para las reparaciones de las ventanas en la escuela intermedia Twin Towers.

Sabemos que estos han sido tiempos difíciles para muchas personas en nuestra comunidad, por lo que nos complace presentar un presupuesto sin aumento de impuestos y mantener intacto nuestro nivel actual de programación. A finales de marzo, esto no parecía posible. La ayuda estatal tradicionalmente representa más de la mitad de nuestros ingresos, y no esperábamos recibir un aumento significativo en la ayuda de la fundación, como indicamos durante nuestras presentaciones del componente presupuestario en las reuniones de la Junta de Educación en enero, febrero y marzo.

En abril, supimos que Middletown recibiría un aumento inesperado de 17.65% con respecto al año pasado,

o \$13,634,222 para un total de \$90,881,159. La ayuda de la fundación agregada nos permite elaborar cuidadosamente el presupuesto que ve ante usted. Como resultado de este aumento sustancial e imprevisto en la ayuda de la Fundación, podemos presentar este presupuesto sin un aumento de impuestos.

Una de las principales responsabilidades de la Junta de Educación es ser un socio clave con el Superintendente en el desarrollo del presupuesto escolar anual. El Superintendente y la Junta han escuchado sus inquietudes todo este año y continuarán enfocándose en su objetivo de brindar a nuestra comunidad programas sólidos y apoyo de una manera fiscalmente responsable. Estoy seguro de que este presupuesto está alineado con este objetivo.

Además del presupuesto anual, le pido que considere la Proposición 2, la creación de una Cuenta de reserva de capital. Esta cuenta nos permite asignar \$20 millones, durante un período de 20 años, para los proyectos capitales necesarios en el futuro. Esta reserva limitaría el efecto que los proyectos de capital tendrían sobre su futura recaudación fiscal. Un voto positivo sobre la Propuesta 2 no resultará en impuestos adicionales para usted.

Estoy orgulloso del trabajo arduo que nuestros estudiantes, maestros, administradores y personal de apoyo continúan realizando para nuestro distrito. Quiero que sepan que el distrito continúa totalmente comprometido con nuestros estudiantes y familias mientras miramos hacia el próximo año y más allá. Durante este tiempo de incertidumbre, seguimos comprometidos a trabajar juntos para emerger más fuertes. Perseveremos.

Como siempre, estamos aquí para ustedes y sus familias.

COMO VOTAR

Cuándo: 18 de mayo de 2021, de 7 am a 9 pm

Dónde: Los lugares de votación incluyen la Escuela Superior de Middletown, Escuela Primaria Presidencial Park y el Anexo Maple Hill en Truman Moon. Si no está seguro de dónde votar, comuníquese con la secretaria de distrito Taryn Clark al (845) 326-1196.

Elegibilidad: Tiene que ser un ciudadano estadounidense que tenga al menos 18 años de edad, ser residente del distrito escolar de Middletown y haber sido uno durante al menos 30 días antes de la votación.

Boletas de voto en ausencia: Solicitudes disponibles llamando al (845) 326-1196.

El proceso de votación: la votación solo lleva unos cinco minutos. Votará sí o no por el presupuesto propuesto y por una propuesta de fondo de reserva de capital. También elegirá tres candidatos para la Junta de Educación de nueve miembros. Cada puesto tiene un mandato de tres años, que comienza en julio. Los candidatos, listados en orden alfabético, son: Amanda Barone, Paula Blumenau, Anthony Heyward, Dra. Felicia Ibezim, John Perrino, Juana Roberts-Currie, Valerie White, Mitchell Williams.

Preguntas: Si tiene preguntas relacionadas con el presupuesto, llame a la oficina de negocios al (845) 326-1195. Dirija preguntas de votación al (845) 326-1196.

RESUMEN DE LA VOTACIÓN DEL PRESUPUESTO

FECHA DE VOTACIÓN

MARTES 18 DE MAYO DE 2021

PRESUPUESTO PROPUESTO

\$ 210, 221, 201

AUMENTO DE LA RECAUDACIÓN DE IMPUESTOS

0%

AUMENTO EN EL LÍMITE DE IMPUESTOS PERMITIDO 2%

1.96%

VOTO SOBRE PROPUESTA 2 / AVISO DE PRESUPUESTO

Visite página 2

COMPARACIÓN DE PRESUPUESTO EN TRES PARTES

Consulte página 3

BUSCANDO LA EXCELENCIA EN EDUCACIÓN

Lea página 4

Voto 2021-22

Además del presupuesto 2021-22, los votantes elegirán tres miembros para la Junta de Educación. Cada nuevo puesto tiene un período no remunerado de tres años y comienza el 1 de julio. Puede votar por hasta tres candidatos en la boleta. Estos candidatos están listados alfabéticamente:

**Amanda Barone
Paula Blumenau
Anthony Heyward
Dra. Felicia Ibezim
John Perrino
Juana Roberts-Currie
Valerie White
Mitchell Williams**

Para obtener más información sobre los candidatos, visite el sitio web del distrito en www.middletowncityschools.org. Haga clic en el ícono "Presupuesto 2021-22 / Elección del BOE".

HEADLINE: PROPUESTA NO. 2: ESTABLECIMIENTO DE UN FONDO DE RESERVA DE CAPITAL

Propuesta 2 ¿Deberá la Junta de Educación (la "Junta") de la Ciudad de Middletown autorizar el Distrito Escolar (el "Distrito") para establecer un nuevo fondo de reserva de capital en conformidad con Sección 3651 de la ley de Educación del Estado de Nueva York, para ser conocido como el "Fondo de Reserva de Capital 2021", para pagar los costos de construcción, reconstrucción, renovación y equipamiento de los edificios distritales y otras instalaciones, incluyendo el equipo original, maquinaria, aparatos, accesorios, mobiliario y otras mejoras incidentales en relación con los mismos, en un monto final de \$ 20,000,000 (más los intereses devengados sobre el mismo), con un plazo probable de veinte (20) años y estar autorizado a recaudar \$ 20,000,000 para financiar dicho fondo capital de reserva este año actual o futuro con asignaciones anuales que determinará la Junta de Educación de los fondos excedentes que quedan en el saldo de fondos no asignados del Distrito?

Aquí está la redacción exacta de la propuesta:

Los votantes del distrito escolar de Middletown también considerarán una propuesta para crear un fondo de reserva de capital, que si se aprueba permitirá al distrito mover hasta \$20 millones de fondos no asignados durante un período de 20 años, según se determine por la Junta de Educación. Estos fondos se pueden utilizar para compensar los costos asociados con proyectos futuros de capital y minimizar o eliminar posibles aumentos de impuestos, y para proyectos de capital imprevistos, como la reparación de una caldera o una avería del sistema de alarma.

ESCUELAS DE LA CIUDAD DE MIDDLETOWN AVISO DE PRESUPUESTO DEL DISTRITO ESCOLAR 2021-22

| Propuesta Total del Presupuesto | Contact: Michael Tuttle (845) 326-1195 | Presupuesto adoptado para el año escolar 2020-21 | Presupuesto propuesto para el año escolar 2021-22 | Presupuesto de contingencia para el año escolar 2021-22 * |
|---|---|--|---|---|
| Total presupuestado, sin incluir propuestas separadas | | \$199,995,618 | \$210,221,201 | \$207,471,201 |
| Aumento / Disminución para el año escolar 2021-22 | | | \$10,225,583 | \$7,475,583 |
| Aumento / Disminución porcentual en el presupuesto propuesto | | | 5.11% | 3.74% |
| Cambio en el índice de precios al consumidor | | | 1.23% | |
| A. Gravamen propuesto para cubrir el total presupuestado | | \$77,404,150 | \$77,404,150 | |
| B. Gravamen propuesto para cubrir la deuda de la biblioteca, si corresponde | | \$0 | \$0 | |
| C. Gravamen propuesto para cubrir las propuestas no excluibles, si corresponde ** | | \$0 | \$0 | |
| D. Monto total de reserva del tope fiscal utilizado para reducir el gravamen este año | | \$0 | \$0 | |
| E. Gravamen fiscal total propuesto para el año escolar (A + B + C - D) | | \$77,404,150 | \$77,404,150 | \$77,404,150 |
| F. Total de exclusiones permitidas | | \$4,735,684 | \$4,354,258 | |
| G. Límite de gravamen escolares, excluyendo gravamen para las exclusiones permitidas | | \$79,657,305 | \$78,921,279 | |
| H. Gravamen total propuesto para el año, excluyendo el gravamen para cubrir la deuda de la biblioteca y / o exclusiones permitidas (E - B - C + D) | | \$72,668,466 | \$73,049,892 | |
| I. Diferencia: G - H (valor negativo requiere una aprobación del 60.0% de los votantes - vea la nota más abajo respecto a las propuestas independientes) ** | | \$6,988,839 | \$5,871,387 | |
| Componente administrativo | | \$20,477,629 | \$21,131,245 | \$20,631,245 |
| Componente del programa | | \$33,279,595 | \$34,071,208 | \$33,571,208 |
| Componente de capital | | \$146,238,394 | \$155,018,748 | \$153,268,748 |

Presupuesto de contingencia para el año escolar 2021-22, en caso de que el presupuesto conforme a Sección 2023 para el año escolar 2021-22 sea rechazado. Un presupuesto contingente eliminaría los puestos de personal, las solicitudes de presupuesto adicionales, los niveles de actividades extracurriculares, todo el equipo, los cargos por todo el uso de las instalaciones y el ajuste del gravamen.

** Enumere las propuestas por separado que no están incluidas en el monto total presupuestado: (La recaudación de impuestos asociada con las propuestas de servicios educativos o de transporte no son elegibles para la exclusión y pueden afectar los requisitos de aprobación de los votantes)

| Descripción | Monto |
|--|-------|
| 2021 Reserva de capital 20 años / 20 millones de dólares | \$ |
| | \$ |
| | \$ |
| | \$ |

NOTA: Envíe una versión electrónica (Word o PDF) de este formulario completo a: emscmgts@nysed.gov

De acuerdo con el presupuesto propuesto para el año escolar 2021-22

Ahorros estimados de exención básica de STAR1

\$825

La votación anual del presupuesto fiscal del año 2021-22 por los votantes calificados del Distrito Escolar de la Ciudad de Middletown, Condado de Orange, Nueva York, se llevará a cabo en la Escuela Superior de Middletown, la Escuela Primaria Presidential Park y el Anexo de Truman Moon en dicho distrito el martes 18 de mayo de 2021 entre las 6:00am y las 9:00pm, hora predominante en la Escuela Superior de Middletown, la Escuela Primaria Presidential Park y el Anexo de Truman Moon, al momento en que se abrirán las urnas para votar mediante boleta de votación o máquina.

1. La exención básica de desgravación escolar (STAR) está autorizada por la sección 425 de la ley de impuestos sobre la propiedad inmobiliaria.

LOS INGRESOS

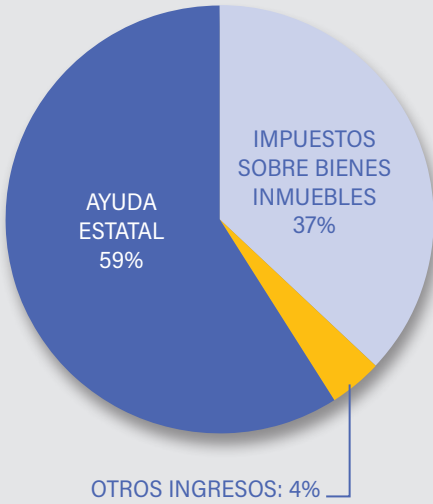

COMPARACIÓN DEL PRESUPUESTO EN TRES PARTES

Se requiere que todas las escuelas públicas del Estado de Nueva York informen las apropiaciones en tres categorías: administración, programa y capital. Los siguientes datos muestran cómo se desglosa el presupuesto del próximo año bajo esta fórmula:

ADMINISTRATIVO: \$21,131,245

El presupuesto administrativo incluye salarios y beneficios para todos los miembros del personal profesional. También incluye personal de oficina, información pública, desarrollo y supervisión del currículo, investigación, planificación y evaluación, servicios legales y costos relacionados de la junta de educación.

PROGRAMA: \$155,018,748

El presupuesto de programa incluye salarios y beneficios para todos los maestros, consejeros, asesores, psicólogos, enfermeras, trabajadores sociales y terapeutas del habla. También incluye capacitación en el puesto de trabajo, costos de biblioteca, transporte, programas co-curriculares y atletismo inter escolarístico.

CAPITAL: \$34,071,208

El presupuesto de capital incluye el servicio de la deuda de los edificios, los costos de operación y mantenimiento, incluyendo los salarios y los beneficios para todos los miembros del personal de mantenimiento.

EGRESOS

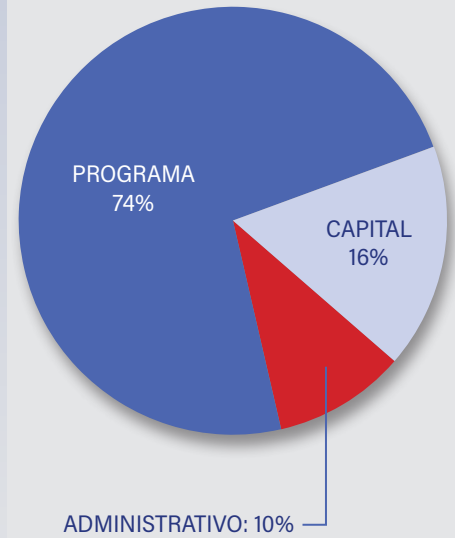

LOS INGRESOS

| | 2020-21 Adoptado Presupuesto | 2021-22 Propuesto Presupuesto |
|----------------------------------|------------------------------------|-------------------------------------|
| AYUDA ESTATAL | \$108,942,131 | \$124,668,034 |
| OTROS INGRESOS | \$8,232,991 | \$8,149,017 |
| IMPUESTOS SOBRE BIENES INMUEBLES | \$77,404,150 | \$77,404,150 |
| BALANCE DE FONDOS | \$5,416,346 | \$0 |
| TOTAL | \$199,995,618 | \$210,221,201 |

EGRESOS

| | 2020-21 Adoptado Presupuesto | 2021-22 Propuesto Presupuesto |
|--------------------------------|------------------------------------|-------------------------------------|
| ADMINISTRATIVO | | |
| JUNTA DE EDUCACIÓN | \$135,551 | \$138,771 |
| LIDER DE ADMIN. ESCOLAR | \$354,199 | \$371,238 |
| OPERACIONES DE NEGOCIO | \$4,593,497 | \$4,654,583 |
| DATOS CENTRAL | \$1,937,656 | \$1,995,177 |
| CURRICULO | \$8,361,255 | \$8,617,234 |
| BENEFICIOS | \$5,095,531 | \$5,354,242 |
| PROGRAMA | | |
| INSTRUCCIÓN REGULAR | \$70,016,533 | \$75,934,920 |
| ESTUDIANTES CON DISCAPACIDADES | \$35,142,516 | \$35,340,865 |
| ATLETISMO | \$1,659,760 | \$1,641,581 |
| TRANSPORTACIÓN | \$10,237,991 | \$10,469,627 |
| TRANSFERENCIAS DE INTERFONDO | \$741,900 | \$741,900 |
| BENEFICIOS | \$28,439,694 | \$30,889,855 |
| CAPITAL | | |
| OPERACIONES & MANTENIMIENTO | \$12,252,752 | \$14,473,324 |
| OFICIALES DE RECURSOS ESCOLAR | \$784,684 | \$768,559 |
| RECLAMOS Y JUICIOS | \$100,000 | \$100,000 |
| SERVICIOS DE DEUDA | \$14,178,433 | \$13,686,948 |
| TRANSFERENCIAS DE INTERFONDO | \$275,000 | \$100,000 |
| BENEFICIOS | \$5,688,726 | \$4,942,377 |

Programa STAR

El Programa de Reducción de Impuesto Escolar (STAR) ofrece desgravación fiscal de la propiedad a los propietarios elegibles del Estado de Nueva York.

Si usted es elegible y está inscrito en el programa STAR, usted recibirá su beneficio cada año de una de dos maneras:

- Verificación de crédito STAR. Si usted está registrado para el crédito STAR, el Departamento de Impuestos le enviará un cheque STAR por correo cada año. Usted puede usar el cheque para pagar los impuestos de su escuela. Usted puede recibir el crédito STAR si es propietario de su casa y es su residencia principal y el ingreso combinado de los propietarios y los cónyuges de los propietarios es de \$500,000 o menos.
- Exención STAR: una reducción en su factura de impuesto escolar. Si usted ha estado recibiendo la exención STAR desde 2015, usted puede continuar recibiendo la exención STAR para la misma residencia principal. Mientras siga siendo elegible, usted verá una reducción en su factura de impuesto escolar por la cantidad de su exención STAR. Nota: La exención STAR ya no está disponible para nuevos propietarios.

*Para más información: <https://www.tax.ny.gov/star/>



ENLARGED CITY SCHOOL DISTRICT OF
MIDDLETOWN
223 Wisner Ave., Middletown, New York 10940-3238

Non-Profit Org.
U.S. Postage
PAID
Newburgh, NY
12550
Permit No.
8604

Richard Del Moro
Superintendent of Schools

Board of Education
John Williams, President
Rose Tobiassen, Vice President
Paula Blumenau
Vincent Crescenzo
Kevin Gomez
John Lacenere
Nicole Hewson
John Perrino
Freddie Williams Jr.

ECRWSS
Residential Customer



ENLARGED CITY SCHOOL DISTRICT OF
MIDDLETOWN *Every Student. Every Day.*

PLAN DE RESERVA DE LAS ESCUELAS DE LA CIUDAD DE MIDDLETOWN

| TIPO DE RESERVA | DESCRIPCIÓN DE RESERVA | 30/03/2021 SALDO REAL | SALDO FINAL ESTIMADO PARA EL 30/06/2021 | USO PREVISTO EN 2021-22 |
|---|--|-----------------------|---|--|
| RESERVA DE CAPITAL | Para el costo de cualquier objeto o propósito para el cual se puedan emitir bonos. | 3,645,205 | 5,645,205 | Reparación de techos en varios edificios |
| RESERVA DE COMPENSACIÓN DE TRABAJADORES | Para la compensación y beneficios de trabajadores autoasegurados. | 2,179,824 | 2,679,824 | Usar \$ 500,000 para gastos |
| RESERVA DE SEGURO DE DESEMPLEO | Para reembolso al Fondo de Seguro de Desempleo del Estado. | 614,394 | 640,064 | Usar \$ 50,000 para gastos |
| RESERVA DE SERVICIO DE DEUDA | Para ganancias de la venta de activos de capital del distrito o mejoramiento, restringido al servicio de deuda. | 4,695,378 | 4,195,378 | Transferir \$500,000 para pagos de servicio de deuda |
| RESERVA DE PÉRDIDA DE PROPIEDAD | Para cubrir la pérdida de propiedad. | 541,250 | 541,631 | Usar segun sea necesario |
| RESERVA DE RESPONSABILIDAD | Para cubrir los reclamos de responsabilidad incurridos | 1,367,206 | 1,368,171 | Usar segun sea necesario |
| RESERVA DE IMPUESTOS CERTIORARI | Para liquidaciones tributarias de certiorari. | 7,711,600 | 7,711,600 | Pagar Certificación de impuestos Reclamaciones pendientes |
| RESERVA DE AUSENCIAS COMPENSATORIAS | Para 'beneficios a empleados' acumulados adeudados a los empleados al terminar el servicio. | 4,353,025 | 4,353,025 | Pagar los beneficios de empleados acumulados según sea necesario |
| RESERVA DE CONTRIBUCIÓN DE JUBILACIÓN | Para contribuciones de jubilación del empleador al Sistema de Jubilación de Empleados Estatales y Locales. | 3,530,523 | 3,530,523 | Usar \$500,000 para gastos de ERS |
| SEGURO | Financiar cualquier pérdida, reclamo, acción o sentencia con respecto al Plan de Salud de Middletown | 2,003,336 | 2,003,336 | Usar según sea necesario |
| CONTRIBUCIÓN AL SUB-FONDO DE JUBILACIÓN TRS | Para financiar las contribuciones de jubilación del empleador al Sistema de Jubilación de Maestros del Estado de Nueva York (TRS). | 1,000,000 | 1,500,000 | Usar \$500,000 para gastos de TRS |